

**Referat**

# **Direktionen**

**10. december 2019 kl. 08:30**

**Lokale 77, Jammerbugt Rådhus**



**Jammerbugt Kommune**

1	<a href="#"><u>Orientering om visitation til FGU skolen m.m.</u></a>	3
2	<a href="#"><u>Sundhedsaftalen - forslag til administrativ organisering, Sundhedsstyregruppe Jammerbugt og underliggende organisering</u></a>	5
3	<a href="#"><u>Revisionsplan 2019 - møde med revisionen</u></a>	10
4	<a href="#"><u>Evaluering af direktionsmøder</u></a>	11
5	<a href="#"><u>Gensidig orientering / eventuelt</u></a>	12

# 1. Orientering om visitation til FGU skolen m.m.

15.20.05-A00-1-18/ Jannie Knudsen

## Beslutningstema

Tidsramme: 30 minutter

Forberedende Grunduddannelse - FGU. Procedure i forbindelse med visitation til skolen m.m.

## Sagsbeskrivelse

### Visitation og målgruppe

Visitation til FGU foregår som en målgruppevurdering foretaget af UU, i lighed med proceduren, der var kendt fra Produktionsskolerne.

Målgruppen for FGU er unge under 25 år, som ikke har gennemført en ungdomsuddannelse, og som har brug for en særlig indsats for at komme i gang med en ungdomsuddannelse eller i job. Dette åbner for en meget bred målgruppe, som spænder lige fra de unge, som ikke er endeligt afklaret i forhold til eventuelt at være berettiget til Særligt Tilrettelagt Ungdomsuddannelse (STU) til de unge, som blot mangler at opnå karakteren 02 i dansk eller matematik for at kunne komme i gang med en ungdomsuddannelse.

### Procedure ved opstart på FGU

Det er den enkelte UU-vejleder, som har henvisningskompetencen til FGU-skolen. Der er ikke tale om en egentlig visitation, da der ikke er tale om en bevilling, men alene en målgruppevurdering. Det betyder også, at kompetencen til at gennemføre denne vurdering ligger hos den enkelte UU-vejleder (gennemgående kontaktperson) og ikke i et visitationsudvalg.

I det omfang, at der er tale om unge, der overgår til FGU efter endt grundskole, vil den enkelte lærer have været involveret i vurderingen, idet det er lærerne sammen med UU, der laver uddannelsesparathedsvurderingen.

I vedhæftede bilag er formål med skolen, alternativer til FGU mv. uddybet. Af tabellen fremgår desuden antal forventede elever, det faktiske antal elever og procentdelen af de unge mellem 15 og 25, som er i FGU uddannelse. Til sammenligning ses antal elever mv. for FGU skolerne i Thisted, Morsø, Brønderslev, Hjørring og Frederikshavn kommuner.

## Indstilling

Det indstilles, at Direktionen tager orienteringen til efterretning

**Direktionen, 29. november 2019, pkt. 1:**

Udsat.

**GENOPTAGELSE 10. DECEMBER 2019**

**Direktionen, den 10. december 2019**

Hanne orienterede med udgangspunkt i sagsbeskrivelsen, herunder blev samarbejdet med skoleområdet drøftet. Orienteringen blev taget til efterretning.

**Bilag**

- [FGU notat](#)

## 2. Sundhedsaftalen - forslag til administrativ organisering, Sundhedsstyregruppe Jammerbugt og underliggende organisering

00.15.10-P35-2-18/ Hanne Madsen

### Beslutningstema

Tidsramme: 30 minutter

Forslag til administrativ organisering af sundhedsaftalen 2019-2023 – Sundhedsstyregruppe Jammerbugt og underliggende organisering

### Sagsbeskrivelse

Nedenfor er den administrative organisering vedr. sundhedsaftalen 2019 illustreret. Strategisk Sundhedsforum (tidligere Den administrative Styregruppe – DAS) er det øverst besluttende administrative organ. Den nye sundhedsaftale har som **bærende princip**, at styrke det lokale ejerskab og sætte de lokale kræfter "fri" til at udfylde rammerne med initiativer og indsatser, som giver mening at ud på den lokale bane.

Dette arbejde forankres i Styregruppe Midt.

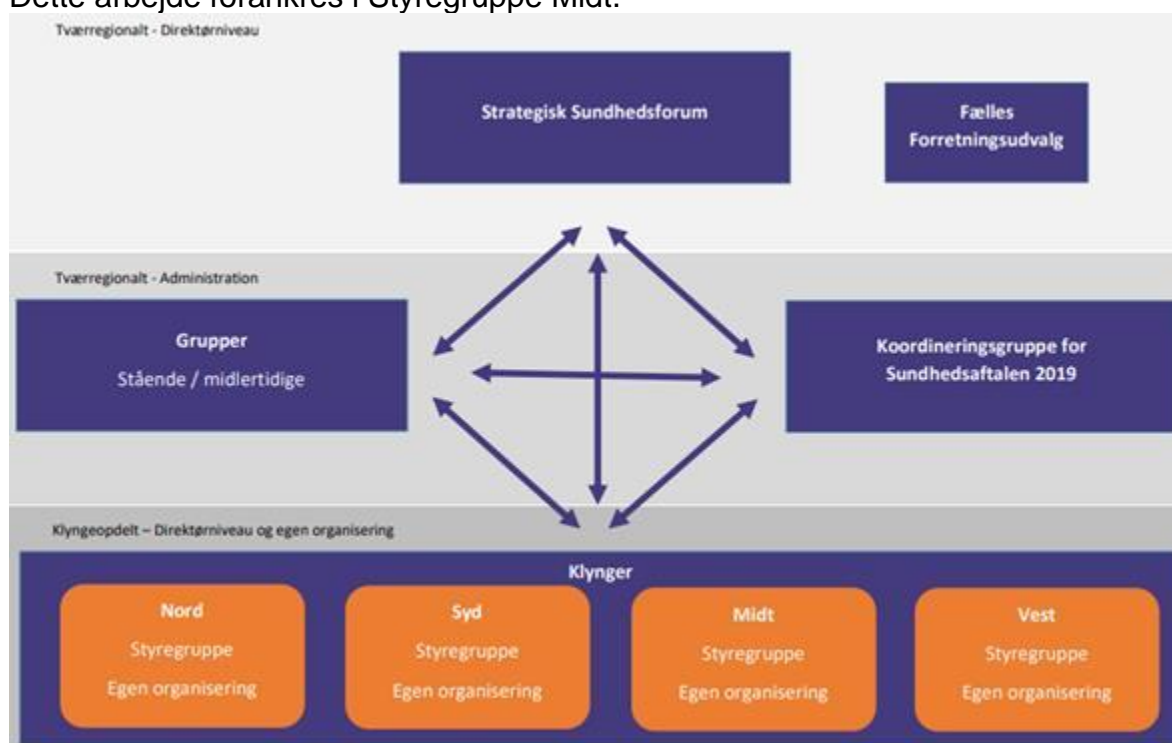

Styregruppen i Klynge Midt skiller sig ud fra de andre klynger, idet Aalborg Kommune ligeledes har ønsket at etablere Sundhedsstyregruppe Aalborg. Se nedenstående.

Klyngestyregruppe Midt	Klyngestyregruppe Vest	Klyngestyregruppe Syd	Klyngestyregruppe Nord
<p><i>Aflyst samarbejde med Jammerbugt Kommune</i></p> <p><b>Aalborg Kommune</b> Bente Graversen, direktør</p> <p><b>Jammerbugt Kommune</b> Hanne Madsen, direktør Henrik Sprøgel, chef</p> <p><b>Region Nordjylland</b> Eva Sejrsdal Knudsen, direktør</p> <hr/> <p><b>Ad hoc-deltagelse</b></p> <p><b>PLO Nordjylland</b> 1-2 fra PLO regional/lokal</p> <p><b>Hospitalsledelsen</b> Jan Mainz, direktør Lisbeth Kjær Lagoni, direktør Lene Birket-Smith, chef</p>	<p><b>Thisted Kommune</b> Lene Becker, direktør</p> <p><b>Morsø Kommune</b> Henrik René Christensen, direktør</p> <p><b>PLO-Nordjylland</b> 1-2 fra PLO regional/lokal</p> <p><b>Region Nordjylland</b> <u>Fællesadministrationen</u> Eva Sejrsdal Knudsen, direktør Malene Møller Nielsen, chef</p> <p><b>Hospitalsledelsen</b> Jan Mainz, direktør Lisbeth Kjær Lagoni, direktør Lene Birket-Smith, chef</p>	<p><b>Rebild Kommune</b> Charlotte Larsen, direktør</p> <p><b>Mariagerfjord Kommune</b> Peter Møller Rasmussen, direktør</p> <p><b>Vesthimmerland Kommune</b> Anne Krøjer, direktør</p> <p><b>PLO Nordjylland</b> 1-2 fra PLO regional/lokal</p> <p><b>Region Nordjylland</b> <u>Fællesadministrationen</u> Eva Sejrsdal Knudsen, direktør Malene Møller Nielsen, chef</p> <p><b>Hospitalsledelsen</b> Jan Mainz, direktør Lisbeth Kjær Lagoni, direktør Lene Birket-Smith, chef</p>	<p><b>Frederikshavn Kommune</b> Rikke Albrechtsen, direktør Aylie Egefort Tageran, chef</p> <p><b>Bredenslev Kommune</b> Henrik Aarup-Kristensen, direktør Lille Vlogh-Jørgensen, chef</p> <p><b>Larsø Kommune</b> Lotte Keller, direktør Selle Christensen, chef</p> <p><b>Hjørring Kommune</b> Lail Sørensen, direktør Lone Jensen, chef</p> <p><b>PLO Nordjylland</b> 1-2 fra PLO regional/lokal</p> <p><b>Region Nordjylland</b> <u>Fællesadministrationen</u> Eva Sejrsdal Knudsen, direktør Malene Møller Nielsen, chef</p> <p><b>Hospitalsledelsen</b> Henrik Larsen, direktør Charlotte Fuglesang, direktør Jan Mainz, direktør</p>
<p><b>Sundhedsstyregruppe Aalborg</b></p> <p><b>Aalborg Kommune</b> Jan Nielsen, direktør Bente Graversen, direktør Anne Lund Kristensen, direktør Annette Secher, chef</p> <p><b>PLO-Nordjylland</b> Helle Skov, formand, PLO-K, Aalborg</p> <p><b>Region Nordjylland</b> <u>Fællesadministrationen</u> Christian Bønn, direktør Eva Sejrsdal Knudsen, direktør Malene Møller Nielsen, chef</p> <p><b>Hospitalsledelsen</b> Jens Ole Skov, direktør Lisbeth Kjær Lagoni, direktør Jan Mainz, direktør Peter Larsen, direktør</p>			

I Klyngestyregruppe Midt deltager "kun" Bente Graversen fra Aalborg Kommune, Eva Sejrsdal fra Regionen samt Hanne Madsen og Henrik Sprøgel fra Jammerbugt Kommune – og ad hoc PLO, Hospital og psykiatri.

I Aalborg kommunes "Sundhedsgruppe Aalborg" deltager de tre direktører, PLO, region, hospital, psykiatri og præhospital indsats.

### Sundhedsstyregruppe Jammerbugt

Som konsekvens af ovenstående skal Jammerbugt Kommune ligeledes have etableret et udviklingsspor ind i sundhedsaftalen på direktør/chefniveau. Derfor er indskrevet **forslag** til deltagere i Sundhedsstyregruppe Jammerbugt, sekretariatsbetjening, lokal sekretariat/udviklingsgruppe samt referencegruppe.

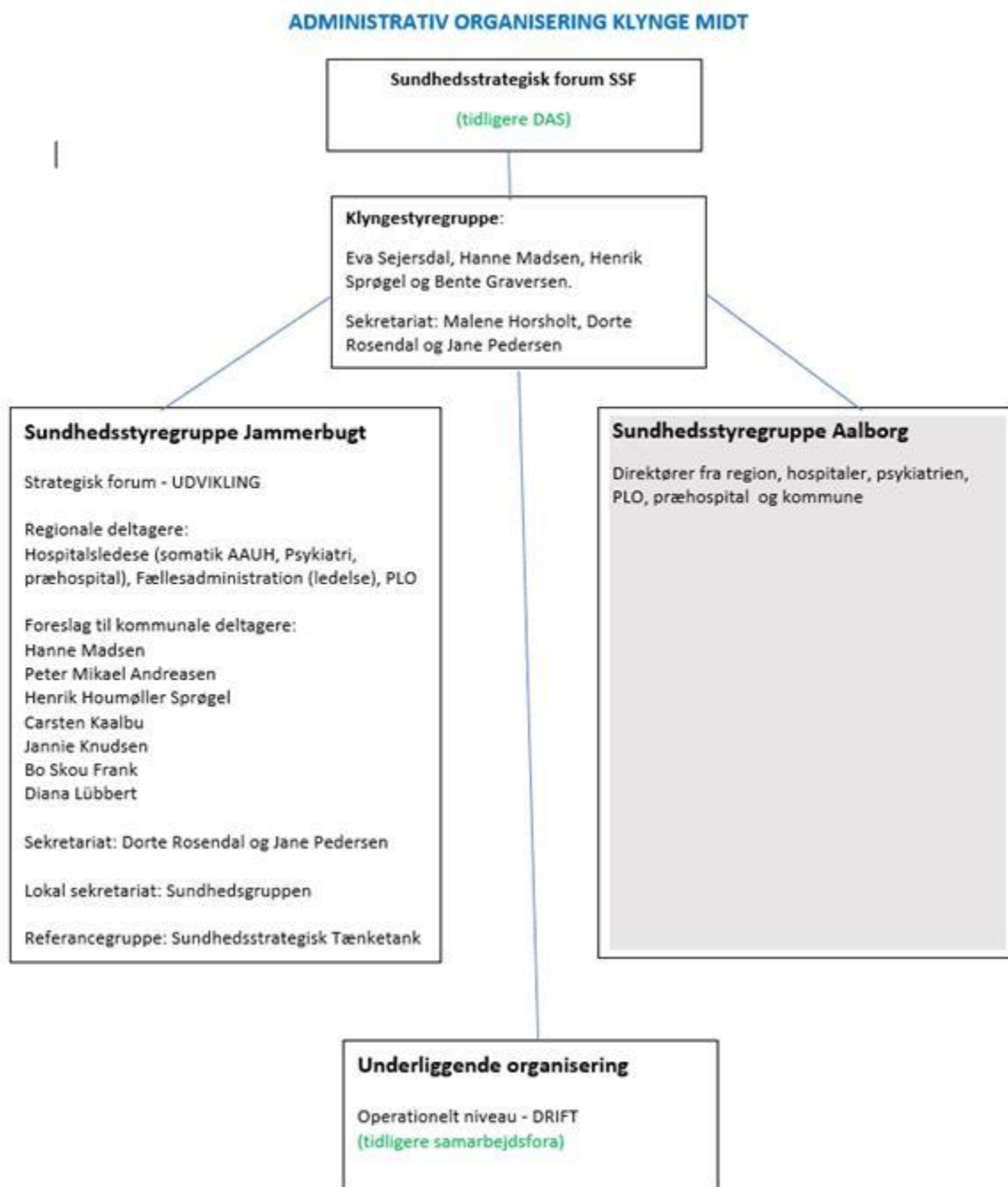

### Underliggende organisering

Sundhedsstyregruppe Midt (Jammerbugt Kommune, Aalborg Kommune og Region Nord) skal drøfte sammensætningen ift. den underliggende organisering. Jammerbugt kommunes forslag ses nedenfor.

Jammerbugt Kommunes forslag:

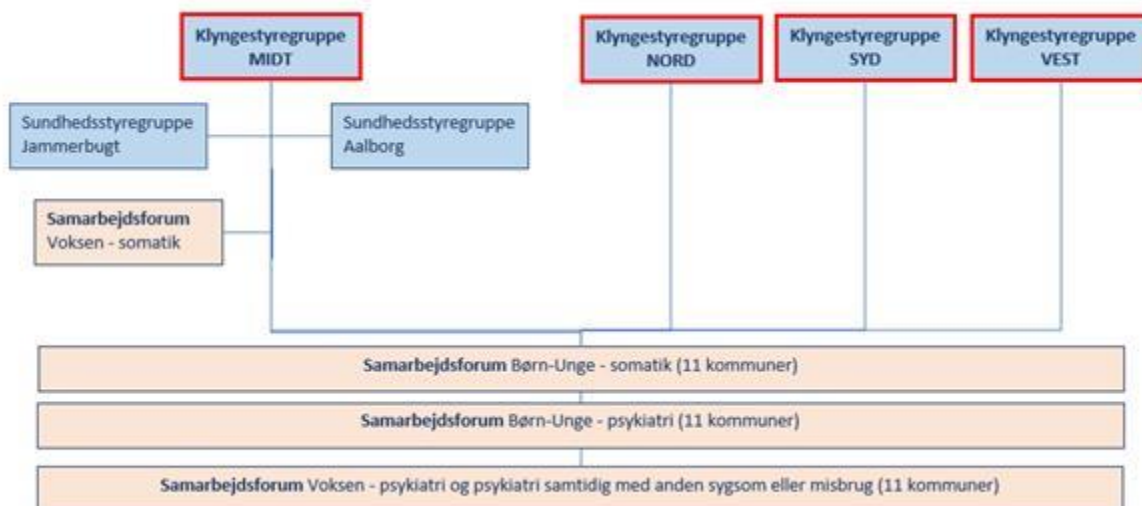

- Videreførelse af en underliggende organisering på børne- og ungeområdet ift. psykiatriområdet, der går på tværs af klyngerne (det vil sige med alle 11 kommuner). Tilsvarende det samarbejdsforum der er på børne- og unge psykiatriområdet i dag.
- Etablering af tilsvarende underliggende organisering på børne- og ungeområdet ift. somatikken. På nuværende tidspunkt behandles børne- og ungeområdet i det voksensomatiske samarbejdsforum.
- Videreførelse af en underliggende organisering med et klyngeopdelt voksensomatik – tilsvarende det forum der allerede er i dag (dog uden børne- og unge somatikområdet).
- Jammerbugt Kommune ønsker at afprøve en model, hvor det voksenpsykiatriske område går på tværs af klynger, dvs. alle 11 kommuner er repræsenteret i den underliggende organisering. Baggrunden herfor skal ses i et borgerperspektiv. Koordinering og det at tænke i helheder vil blive fremmet i en sådan organisering.

I Jammerbugt Kommunes anden prioritet, er voksenpsykiatrien klyngeopdelt som nu, men med denne konstruktion skal både voksenpsykiatri nord og voksenpsykiatri syd være repræsenteret i den underliggende organisering.

### Deltagerkreds

Da der ikke er truffet beslutning om den underliggende organisering endnu, er det ikke muligt at definere deltagerkredsen. Men begyndende overvejelser vil lette den efterfølgende proces. Herunder skal der ligeledes tages stilling til sekretariatsbetjeningen. I de klyngeopdelte fora er det hensigtsmæssigt at både Aalborg og Jammerbugt Kommune deltager sammen med region/hospital. I de ikke klyngeopdelte fora vil det ikke være muligt med deltagelse fra alle 11 kommuner, men det vurderes hensigtsmæssigt, at både en stor og lille kommune deltager sammen med regionen/hospitalet.

### Retsgrundlag

Sundhedslovens §§204-205

## Indstilling

Det indstilles, at direktionen drøfter

- Deltagerkredsen fra Jammerbugt kommune i Sundhedsstyregruppe Jammerbugt
- Relation mellem Sundhedsstyregruppe Jammerbugt og Sundhedsstrategisk tænketank
- Forslag til lokal sekretariat/initiativgruppe - Sundhedsgruppe Jammerbugt
- Forslag til underliggende organisering (tidligere samarbejdsfora)
- Påbegyndende overvejelser vedr. deltagere i de forskellige fora i den underliggende organisering
- Sekretariatsbetjening af fora i den underliggende organisering

### **Direktionen, 8. oktober 2019, pkt. 5:**

Peter Mikael og Hanne aftaler deltagelse i styregruppe. Fra BFF deltager Bo Schou Frank. Der mangler kommissorium for sundhedsstyregruppe JK.

Det undersøges hvorfor Aalborg Kommune ønsker at etablere deres egen styregruppe. Sagen sættes herefter på dagsorden i direktionen igen.

### **GENOPTAGELSE 29. NOVEMBER 2019**

#### **Direktionen, 29. november 2019, pkt. 2:**

Udsat.

### **GENOPTAGELSE 10. DECEMBER 2019**

#### **Direktionen, den 10. december 2019**

Hanne orienterede om status for organiseringen indenfor sundhedsaftalen, herunder hvorfor Aalborg Kommune har etableret deres egen styregruppe. Hanne Madsen, Henrik Sprøgel og Bo Frank deltager i sundhedsstyregruppe Jammerbugt.

Organisering, koordinering og forventningsafstemning mellem forvaltningerne er et opmærksomhedspunkt. Hanne og Peter Mikael drøfter dette nærmere og forbereder oplæg til direktionen om det videre arbejde med det tværgående samarbejde.

### **3. Revisionsplan 2019 - møde med revisionen**

00.15.10-P35-2-18/ Michael Binderup

#### **Sagsbeskrivelse**

Tidsramme: 60 minutter (fra kl. 10.00-11.00)

BDO v/ Ole Nielsen og Henrik Ørsted redegør for sagen.

#### **Direktionen, den 10. december 2019**

Revisionen fremlagde skitse med emner til revisionsplan for 2019. Der blev fra begge sider udtrykt ønske om at det gode samarbejde fortsætter ind i den nye kontraktperiode.

Flemming Pedersen fra Central Økonomi deltog under punktet.

## **4. Evaluering af direktionsmøder**

00.15.10-P35-2-18/ Holger Spangsberg

### **Sagsbeskrivelse**

Tidsramme: 30 minutter

Kommunaldirektøren redegør for sagen.

**Direktionen, den 10. december 2019**

Udsat.

## 5. Gensidig orientering / eventuelt

00.15.10-P35-2-18/ Mette Ankjær Jensen

### **Direktionen, den 10. december 2019**

Proces for evaluering af 17,4 udvalg drøftet. Procesplan udarbejdes inden jul. Herefter gennemføres evalueringsmøder i § 17,4 udvalgene med udgangspunkt i fælles skabelon til brug for evalueringen. Efterfølgende afrapporteres resultaterne på temamøde i kommunalbestyrelsen. Direktionen udarbejder på baggrund af input herfra forslag til justeringer, som drøftes på nyt temamøde.

Afklaring af roller, opgaver og sammensætning af SCF sker efter nyt direktionsseminar i januar. I første omgang inviteres ledere af forvaltningsservice med efter behov.

Opfølgning på direktionsseminar fastlægges til 7. januar 2020. Programmet drøftes torsdag d. 12. december.

